GRAND EST EUROPE

REPRÉSENTATION DU GRAND EST AUPRÈS DE L'UNION EUROPÉENNE

RAPPORT D'ACTIVITÉ 2025

SOMMAIRE

03 Mot de la Présidente

04 Agir pour le Grand Est en Europe

05 Nos missions

06 Les 23 adhérents

07 2025 en quelques chiffres

08 L'assemblée générale

09 Le Bureau

10 L'équipe

11 Les groupes de travail

12 Le "CLEGE"

14 Avec les adhérents

15 Focus sur quelques temps forts 2025

16 Formation Fonds sectoriels

17 Soirée de promotion de la série "Parlement"

18 Week-end citoyenneté

19 Rencontre Rhin-Meuse

20 Réseaux européens

21 Participation aux réseaux

23 Nos canaux d'information

25 Nos lettres d'information

26 Paroles de membres

MOT DE LA PRÉSIDENTE

L'année 2025 a marqué une étape importante pour Grand Est-Europe, dans un contexte européen en pleine évolution institutionnelle, politique et budgétaire. Face à ces transformations, notre collectif régional a poursuivi son travail de structuration et de coopération, avec l'ambition constante de renforcer la place des acteurs du Grand Est dans les dynamiques européennes. Le collectif rassemble désormais 23 organisations, témoignant de son attractivité et de sa capacité à fédérer des acteurs aux profils et aux priorités complémentaires. L'adhésion de nouvelles organisations issues de secteurs stratégiques, tels que la bioéconomie, illustre notre volonté de nous positionner au plus près des grands enjeux européens. Parallèlement, un travail de fond a été engagé avec l'État et la Région Grand Est sur les politiques européennes de recherche et d'innovation, afin de renforcer les coopérations et de favoriser un meilleur accès aux opportunités de financement, en particulier celles issues des fonds sectoriels.

Au-delà des enjeux institutionnels, Grand Est-Europe a poursuivi son engagement en faveur de la citoyenneté européenne. L'organisation, pour la première fois, d'un « week-end citoyenneté » a permis à de nombreux jeunes de la région de mieux appréhender l'histoire de l'Union européenne et le fonctionnement de ses institutions, contribuant ainsi à rapprocher l'Europe des citoyens. L'année 2025 a été rythmée par de nombreux temps forts, réunions statutaires, événements publics et séminaires thématiques, qui ont contribué à renforcer la visibilité du collectif au niveau européen et à mobiliser largement ses membres et ses partenaires associés autour des priorités de travail. Ces actions ont été soutenues par une communication régulière et une veille ciblée, essentielles pour accompagner les réflexions collectives et anticiper les évolutions européennes. Dans un contexte marqué par l'ouverture d'un nouveau cycle politique européen et par de fortes contraintes budgétaires, les défis à venir sont nombreux.

Les enjeux de compétitivité, d'innovation et de transition ainsi que la préparation du futur cadre financier pluriannuel pour la période 2028-2034 constituent autant de chantiers structurants pour nos territoires. Dans ce cadre, Grand Est-Europe affirme plus que jamais son rôle d'espace de dialogue, de concertation et de co-construction au service de l'action collective.

Je tiens enfin à saluer l'engagement et la mobilisation des membres et partenaires associés, ainsi que le travail de l'équipe, dont l'implication quotidienne permet de faire de l'Europe une opportunité concrète pour le Grand Est.

Anne SANDER
Présidente de Grand Est-Europe

AGIR POUR LE GRAND EST EN EUROPE

Grand Est-Europe est un groupement d'intérêt public, réunissant 23 organisations (collectivités, universités, acteurs économiques) ayant la volonté de travailler ensemble sur les enjeux européens d'intérêt commun, et assurant la représentation de ce collectif auprès des institutions européennes.

Le collectif régional a pour objectif de promouvoir les priorités et grands projets des territoires au niveau européen, et d'accompagner les acteurs dans une démarche européenne.

Cette ambition s'inscrit dans une nécessité de construire ensemble une action plus forte et cohérente, en renforçant les synergies existantes, aux fins d'accroître l'influence de ses membres à l'échelle européenne, dans le respect de la diversité des organisations qu'elle fédère.

SON RÔLE :

- L'animation d'un collectif d'acteurs publics du Grand Est sur les enjeux européens d'intérêts commun
- La représentation du collectif auprès des institutions de l'Union européenne

NOS MISSIONS

1 FORMATION ET INFORMATION

- Diffusion d'informations actualisées sur les politiques, programmes et financements européens, accompagnée d'actions de formation et de sensibilisation pour renforcer la compréhension des enjeux européens sur le territoire régional.

2 MISE EN RELATION

- Mise en contact des membres et partenaires associés avec les acteurs européens pertinents : institutions, agences, réseaux spécialisés ou partenaires potentiels.

3 VALORISATION

- Promotion des initiatives, projets et bonnes pratiques portés par les adhérents auprès des institutions européennes et d'autres publics clés. Contribution à la visibilité de ces actions dans l'espace européen grâce à des supports, des événements et des relais stratégiques.

4 INFLUENCE

- Soutien aux démarches de plaidoyer et de représentation auprès des institutions européennes, avec contribution aux consultations publiques, diffusion de positions et appui aux actions d'influence.

5 ACCUEIL À BRUXELLES

- Accueil dans ses locaux de Bruxelles les délégations et événements de ses membres et partenaires.

LES 23 ADHÉRENTS

21 ORGANISATIONS MEMBRES

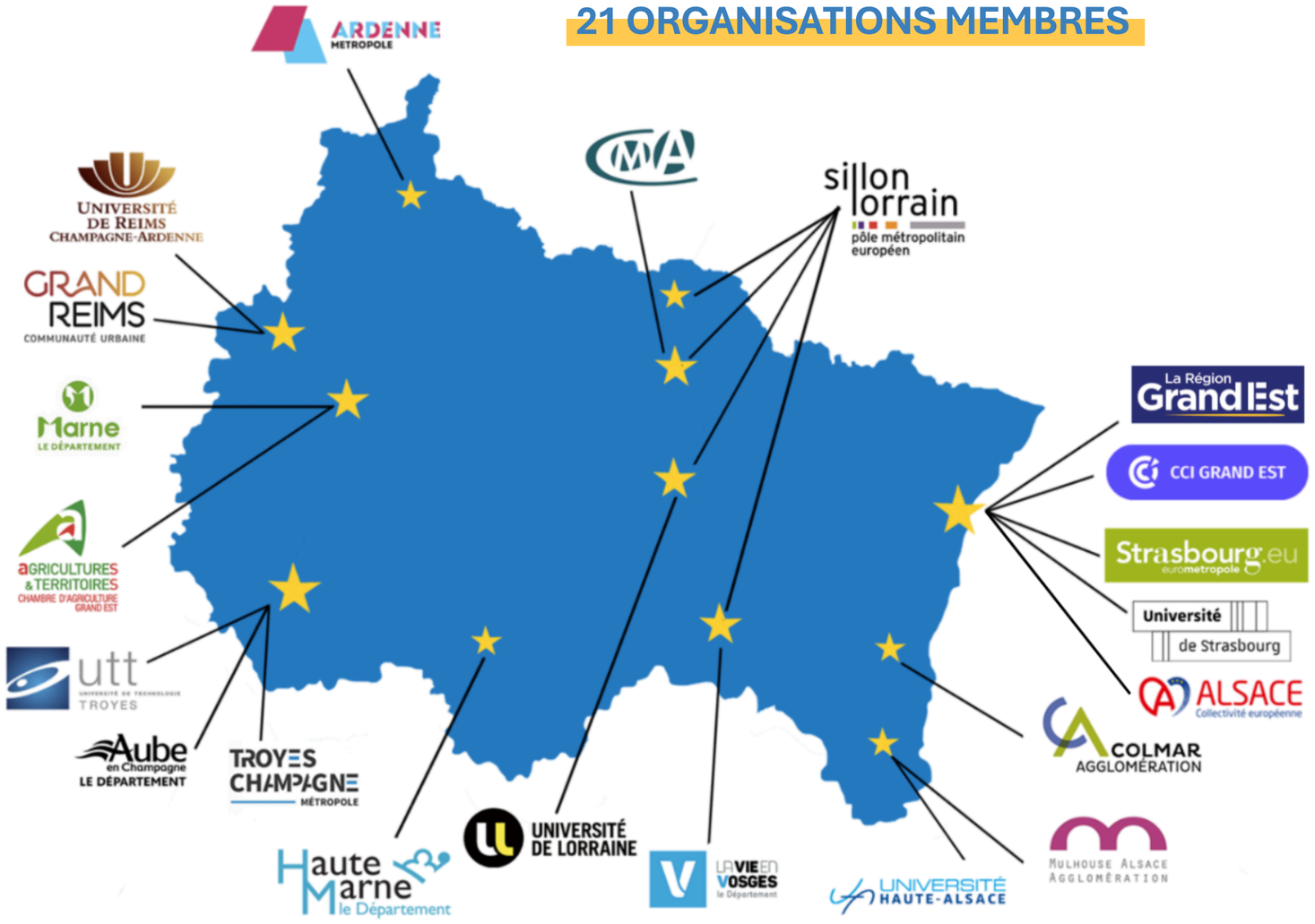

2 PARTENAIRES ASSOCIÉS

2025 EN QUELQUES CHIFFRES

ADHÉRENTS

23

ORGANISATIONS ADHÉRENTES

1

NOUVEAU PARTENAIRE ASSOCIÉ

LETTRES D'INFORMATION

44

ÉDITIONS DE "LA SEMAINE EN BREF"

12

ÉDITIONS DES "TEMPS FORTS DU PARLEMENT EUROPÉEN"

7

ÉDITIONS DE "L'EUROPE EN PROJETS"

DANS NOS LOCAUX

24

ÉVÉNEMENTS ORGANISÉS ET ACCUEILLIS

GROUPES DE TRAVAIL & CLEGE

7

RÉUNIONS DES GROUPES DE TRAVAIL

6

RENCONTRES DU COMITÉ DE LIAISON EUROPE GRAND EST

L'ASSEMBLÉE GÉNÉRALE

L'Assemblée générale prend les décisions stratégiques. Elle est présidée par **Anne Sander** et composée d'un représentant par organisation membre.

En 2025, une première assemblée générale s'est tenue en visioconférence le 12 juin, au cours de laquelle les membres ont adopté une position commune sur la bioéconomie.

La deuxième assemblée générale de l'année a eu lieu le 5 décembre 2025 à Metz, à l'invitation de **François Grosdidier**, Président de l'Eurométropole de Metz. Ce temps fort a été consacré aux enjeux liés aux financements européens structurants pour les territoires du Grand Est et aux priorités qui guideront l'action collective en 2026. A cette occasion, les adhérents ont accueilli deux personnalités de haut niveau à savoir **Franck Leroy**, Président de la Région Grand Est, et **Ambroise Fayolle**, vice-président de la Banque européenne d'investissement (BEI).

LE BUREAU

Le Bureau assure l'administration courante de Grand Est-Europe et veille à la mise en œuvre des délibérations de l'Assemblée générale. Il est composé du président et de quatre vice-présidents, tous élus par l'Assemblée générale pour un mandat de trois ans, renouvelable. Lors de l'Assemblée générale du 6 décembre 2024 à Troyes, ont été élus pour la période 2024-2027 :

Anne Sander
Présidente
Conseillère régionale du Grand Est

Hélène Boulanger
Vice-présidente
Présidente de l'Université de Lorraine

Pia Imbs
Vice-présidente
Présidente de l'Eurométropole de Strasbourg

Arnaud Robinet
Vice-président
Président du Grand Reims

Gilbert Stimpflin
Vice-président
Président honoraire de la CCI Grand Est

L'ÉQUIPE

Gaëtan Claeys
Directeur

Thomas Bautz
Directeur adjoint

Victor Maître-Raddavero
Conseiller administration générale

Chloé Daval
Conseillère
auprès de la direction
(depuis le 01/11/2025 en remplacement de Victor Maître-Raddavero)

Manon Bakker
Conseillère
communication, réseaux, événements

Virginie Manfroni
Conseillère R&I, université,numérique

Marie Clotteau
Conseillère
environnement, climat, agriculture

Clara Eichinger
Conseillère social, compétences, citoyenneté

Cassandre Cousin
Conseillère
économie, innovation, urbain

Guillaume Messmer
Conseiller
transport, énergie, infrastructures

LES GROUPES DE TRAVAIL

Les sept groupes de travail thématiques ont pour vocation d'informer les membres sur les enjeux européens actuels ayant un impact sur leurs activités.

Ils permettent d'identifier des sujets d'intérêt commun et des complémentarités, de favoriser l'échange d'informations et de mobiliser l'effet de levier d'un réseau dynamique aux acteurs divers.

Sur certains dossiers, ils contribuent également à l'élaboration de positions communes destinées à être présentées aux décideurs européens (par exemple : automobile, bioéconomie, avenir des politiques européennes de soutien à la R&I, réforme des règles applicables aux marchés publics).

Au-delà des groupes de travail thématiques internes au collectif régional, l'année 2025 a été marquée par le lancement des travaux du "Comité de liaison Europe en Grand Est" (CLEGE), coordonnés par Grand Est-Europe, la Région Grand Est et la "Délégation régionale académique à la recherche et à l'innovation" (DRARI) Grand Est (cf. pages suivantes).

TRANSITION ÉNERGÉTIQUE

TRANSITION NUMÉRIQUE

RESSOURCES NATURELLES

AFFAIRES SOCIALES

TRANSPORT

ÉCONOMIE

CITOYENNETÉ

LE "CLEGE"

Cordonné par l'État, la Région Grand Est et le GIP Grand Est-Europe, le "Comité de Liaison Europe Grand Est" (CLEGE), lancé fin 2024, a mis en œuvre ses premières actions conjointes dès début 2025. Réunissant les acteurs régionaux de la recherche et de l'innovation (universités, chambres consulaires, collectivités, Grand Est Développement, etc.), le "CLEGE" constitue un lieu d'échanges visant à renforcer la présence du Grand Est dans les initiatives européennes et à articuler plus efficacement les actions menées aux niveaux régional, national et européen.

En 2025, le "CLEGE" s'est pleinement mobilisé pour accompagner et analyser les évolutions structurantes des politiques européennes de recherche et d'innovation. Face aux défis européens en matière de R&I, le "CLEGE" a ainsi engagé de nombreux chantiers dans un contexte marqué par des évolutions significatives des financements européens.

En mai, ses membres ont co-rédigé une contribution commune à la consultation menée par la Commission européenne sur le financement de la recherche et de l'innovation (R&I) dans le cadre du prochain budget pluriannuel 2028-2034. La contribution a souligné l'importance de la prise en compte des écosystèmes régionaux de R&I, ancrés dans les réalités territoriales, grâce à leur proximité, leur expertise, leur ancrage local, leurs partenariats solides et leurs compétences uniques. Elle a permis de faire entendre des messages communs, tels que la nécessité de renforcer le soutien à la R&I au sein des alliances d'universités européennes, ainsi que l'importance de poursuivre les programmes Interreg et de consolider la structuration transfrontalière des écosystèmes de R&I.

La Région Grand Est | PRÉFET DE LA RÉGION GRAND EST | GRAND EST EUROPE | REPRÉSENTATION DU GRAND EST AUPRÈS DE L'UNION EUROPÉENNE

Comité de liaison Europe en Grand Est (CLEGE)

Contribution écrite à la consultation par la Commission européenne pour le prochain cadre financier pluriannuel sur l'avenir des financements liés à la R&I

intégrée à la partie 3 de la consultation

Les régions étant fortement mobilisées pour soutenir le développement des écosystèmes régionaux de la recherche et de l'innovation et accompagner les acteurs dans leur participation aux dispositifs européens, un nouvel espace dédié au renforcement des écosystèmes régionaux de la R&I intitulé « Comité de Liaison Europe Grand Est » (CLEGE) a été mis en place en région Grand Est. Ce comité associe les acteurs de la R&I du territoire pour articuler efficacement leurs actions pour contribuer à la réalisation des objectifs européens en matière de R&I aux niveaux régional, national et européen ; Il est copiloté par Grand Est-Europe, groupement d'intérêt public réunissant 21 organisations publiques du Grand Est (Région, Départements, agglomérations, universités, chambres consulaires), en articulation avec la Région et l'Etat.

Compte tenu des responsabilités croissantes des acteurs régionaux et locaux pour faire face aux défis de l'UE, les membres du CLEGE suivent avec une attention particulière la préparation du budget post-2027 de l'UE, notamment l'avenir des financements de la recherche et de l'innovation. Ils souhaitent souligner **l'importance et la plus-value d'un programme et d'un budget spécifiquement dédiés à la R&I.** La recherche participe à la compétitivité et à la prospérité de l'UE tout en contribuant aux échanges et à la collaboration entre acteurs européens. De plus, elle constitue le socle d'une politique d'innovation ambitieuse. Un programme cadre trop fragmenté ou seulement orienté vers les applications immédiates diminuerait la capacité de l'UE à proposer des

LE "CLEGE"

En amont de l'événement «360 Grand Est» et alors que la Commission européenne préparait les orientations budgétaires et les prochains programmes européens, le "Comité de Liaison Europe Grand Est" (CLEGE) s'est réuni à Strasbourg le 19 mai 2025, sous la co-présidence de Samuel Bouju, Secrétaire Général aux Affaires Régionales et Européennes, Claude Sturni, Vice-président de la Région Grand Est délégué au développement économique, à la recherche et à l'innovation, et Anne Sander, présidente de Grand Est-Europe, afin de dresser un premier bilan de ses actions. En présence de nombreux acteurs régionaux la rencontre a permis de faire un bilan des premières initiatives menées depuis le lancement du "CLEGE" et de définir ses orientations futures de travail auprès des acteurs du territoire et à Bruxelles, dans le cadre de sa mission de mobilisation au service de l'écosystème régional de recherche et d'innovation.

Durant le second semestre, les travaux ont porté sur le suivi des négociations relatives aux propositions de la Commission européenne pour le prochain budget post-2027. Le nouveau cadre commun proposé en juillet, visant à stimuler la recherche et l'innovation via un fonds européen de compétitivité (ECF), constitue un enjeu stratégique pour les acteurs de R&I des écosystèmes territoriaux du Grand Est. Au fil des échanges et en anticipation d'une évolution majeure des mécanismes de financement européens, notamment pour les actions innovantes impliquant les entreprises, le "CLEGE" a identifié trois secteurs prioritaires au regard des priorités européennes, qui bénéficieront particulièrement des financements axés sur la compétitivité et la collaboration entre recherche et entreprises : la bioéconomie, la décarbonation industrielle et la santé. Dès 2026, les premières actions opérationnelles du "CLEGE" s'articuleront autour de ces thématiques, au travers de groupes de travail volontaires et autonomes, organisés en format restreint.

AVEC LES ADHÉRENTS

Le contact régulier entre les membres et l'équipe est essentiel au bon fonctionnement du collectif. Il s'organise de différentes manières :

Par visioconférence

Réunion des groupes de travail, échanges bilatéraux, réunions ad hoc.

En région

Rencontres bilatérales annuelles proposées à tous les membres, séminaires sur les fonds sectoriels, participation à des événements fédérateurs.

À Bruxelles

Séminaires de travail, accueil des membres et des délégations, mise à disposition du bureau pour les membres de passage, organisation d'événements publics.

Rendez-vous de travail à la Commission européenne

Conseil départemental des jeunes de la Haute-Marne à Bruxelles

Comité de jumelage Reims- Aix-la-Chapelle à Bruxelles

Lancement du projet ERC de l'Université de Haute Alsace

FOCUS SUR QUELQUES TEMPS FORTS 2025

FORMATION FONDS SECTORIELS

Les 27 et 28 mars, les représentants techniques des organisations membres se sont réunis à Metz, ainsi qu'en visioconférence, pour participer à une session de formation dédiée aux fonds sectoriels de l'Union européene. Ces deux journées avaient pour objectif de renforcer les capacités des participants à identifier, comprendre et mobiliser les financements européens au service de leurs projets.

La formation a permis de mieux appréhender l'univers des fonds européens et les logiques des appels à projets, afin d'en faciliter la lecture et l'appropriation. Elle a également porté sur les ressources et savoir-faire nécessaires pour répondre efficacement à ces appels, notamment à travers le partage de pratiques d'animation, de diffusion de l'information et d'accompagnement des porteurs de projets.

Enfin, un accent particulier a été mis sur le montage de projets européens, avec la présentation d'outils pour intégrer ou constituer des consortia, ainsi que des clés de compréhension pour développer des partenariats solides et pertinents. Ces échanges ont contribué à renforcer la dynamique collective et à outiller concrètement les organisations membres dans leur accès aux financements européens.

SOIRÉE DE PROMOTION DE LA SÉRIE "PARLEMENT"

À l'occasion de la sortie de la 4e et dernière saison de la série franco-germano-belge "Parlement", qui a déjà dépassé les 10 millions de vues et marqué durablement le paysage médiatique européen, Grand Est-Europe a organisé le 11 juin 2025 une soirée d'échanges intitulée « La série Parlement, une nouvelle image de l'Europe ? ».

Véritable fierté régionale, la série Parlement a été créée par un auteur strasbourgeois, partiellement tournée à Strasbourg, notamment au Parlement européen, à la Région Grand Est et à la Collectivité européenne d'Alsace, et soutenue financièrement par la Région Grand Est, la Ville et l'Eurométropole de Strasbourg. À travers l'humour et la fiction, la série aborde avec finesse des questions centrales pour l'Union européenne : le fonctionnement des institutions, la relation franco-allemande, la complexité de l'actualité européenne et le rôle du Parlement européen dans l'avenir de l'Union.

Les échanges ont été nourris par les interventions d'Anne Sander, présidente de Grand Est-Europe, Noé Debré, créateur et scénariste de la série, Cyril Piquemal, représentant permanent adjoint de la France auprès de l'Union européenne, Alexandre Brecx, porte-parole de la Représentation permanente de la Belgique auprès de l'UE, ainsi que de Valérie Astruc, correspondante de France Télévisions à Bruxelles.

Leur dialogue a mis en lumière l'importance des récits, de la pédagogie et des réalisations concrètes pour rapprocher l'Union européenne de ses citoyens.

WEEK-END CITOYENNETÉ

Les 26 et 27 septembre, pour la première fois, Grand Est-Europe a organisé un « Week-end citoyenneté » réunissant près d'une centaine de jeunes de 12 à 14 ans venus de toute la région Grand Est. Ces deux journées étaient consacrées aux enjeux de la citoyenneté, de la mémoire et de la construction européenne, afin de sensibiliser les participants à l'histoire, aux valeurs et au fonctionnement des institutions régionales et européennes. La citoyenneté recouvre de nombreux enjeux, notamment la transmission de la mémoire, la compréhension des institutions et l'engagement des jeunes dans la vie démocratique. Ces thématiques ont été abordées à travers un programme mêlant visites, rencontres et échanges.

Le week-end a débuté au Mémorial Alsace-Moselle à Schirmeck, avant de se poursuivre à Strasbourg, où, le lendemain, les jeunes ont été accueillis au Parlement européen, pour une visite et des échanges avec des responsables politiques européens et régionaux. Enfin, des ateliers ont été consacrés à l'écologie et aux droits des citoyens. Ce Week-end citoyenneté a permis de favoriser le dialogue entre jeunes et institutions et de renforcer l'engagement citoyen à l'échelle régionale et européenne.

"RENCONTRE RHIN-MEUSE"

Les Représentations du Grand Est et du Bade-Wurtemberg auprès de l'Union européenne, ont organisé le 30 septembre 2025, en partenariat avec l'Union Benelux et la Mission de la Suisse auprès de l'UE, une nouvelle édition du "Forum Rhin-Meuse", réunissant les acteurs politiques, économiques et scientifiques du bassin transfrontalier formé par le Rhin et le Meuse.

Cette soirée, rebaptisée "Rencontre Rhin-Meuse" a réuni une cinquantaine de participants autour des enjeux de compétitivité européenne et de résilience des territoires face aux transformations économiques mondiales, en présence des représentants des deux régions organisatrices, et de Mme Estelle Göger, directrice de cabinet adjointe de M. Stéphane Séjourné, vice-président exécutif de la Commission européenne.

Les échanges ont porté sur plusieurs défis majeurs, notamment le soutien aux entreprises, le renforcement de la production industrielle, la simplification des procédures administratives, la protection contre les pratiques commerciales déloyales et la mise en place de conditions équitables sur le marché intérieur.

La nécessité de mener conjointement les transitions énergétique et numérique a également été largement soulignée. Des représentants politiques européens et régionaux, ainsi que des experts économiques du bassin Rhin-Meuse, ont contribué aux discussions en apportant des analyses concrètes et des retours d'expérience. Cette rencontre a ainsi mis en lumière l'importance de la coopération transfrontalière pour renforcer l'innovation, la compétitivité et l'attractivité des territoires européens.

RÉSEAUX EUROPÉENS

PARTICIPATION AUX RÉSEAUX

Dans le cadre de ses activités, Grand Est-Europe s'implique activement dans plusieurs réseaux européens afin de soutenir le travail collectif avec ses membres, accroître sa visibilité et favoriser la coopération avec ses partenaires européens. Ces réseaux répondent à des enjeux à la fois opérationnels, tels que le financement, le partage de bonnes pratiques et l'expertise, et institutionnels, en lien avec les filières et thématiques prioritaires du groupement.

ERRIN

ERRIN est le "Réseau européen des régions pour la recherche et l'innovation" réunissant environ 120 organisations régionales issues de 22 pays européens. En 2025, Grand Est-Europe a continué à jouer un rôle important au sein de ce collectif, notamment en poursuivant l'exercice du rôle de co-responsable du groupe de travail sur la bioéconomie. Ce rôle de coordination a permis de contribuer à un travail de fond, ayant abouti à plusieurs temps forts. Parmi eux, une réunion en mars 2025 a permis de présenter une étude collective d'ERRIN sur les stratégies régionales en matière de bioéconomie, mettant en évidence les obstacles à leur mise en œuvre et alimentant la feuille de route pour le renouvellement de la stratégie bioéconomie européenne. Ce travail a ensuite nourri la consultation publique sur la nouvelle stratégie présentée au mois de juin 2025 et a été valorisé dans un article publié dans un magazine européen en octobre. Le groupe a également organisé des réunions d'incubation de projets sur les appels Horizon Europe du Cluster 6, ainsi que des journées d'information sur la mission sol et une autre sur l'économie circulaire. En tant que co-responsable de ce groupe de travail, Grand Est-Europe a pu intervenir à des événements sur la bioéconomie, par exemple au Comité des Régions, pour présenter le travail fait sur la bioéconomie. Ce travail conforte la visibilité de la région sur la scène européenne.

PARTICIPATION AUX RÉSEAUX

BIC

BIC (Bio-based Industries Consortium) est le réseau européen des acteurs de la bioéconomie. En 2025, Grand Est-Europe a continué de travailler étroitement avec ce réseau. L'adhésion à BIC a notamment permis aux membres et partenaires associés d'accéder aux futurs appels à projet européen et aux sessions de "réseautage" du BIC, offrant ainsi un espace de travail et d'échanges sur les thématiques des appels du CBE-JU (Circular Bio-based Europe Joint Undertaking). La participation aux travaux de ce réseau a également permis de proposer des idées pour les appels à projets à venir en 2026 et de participer activement aux réunions sur la bioéconomie organisées par le partenariat du CBE-JU, renforçant ainsi l'engagement du Grand Est dans le développement de la bioéconomie européenne et la promotion de l'innovation durable.

SCIENCE|BUSINESS

Science|Business est un réseau d'information et de mise en relation spécialisé dans les politiques européennes de recherche et d'innovation, reconnu au sein de cette communauté. Basé à Bruxelles, il rassemble plus de 80 organisations publiques et privées de 26 pays, parmi lesquelles un certain nombre d'universités (KU Leuven, Université d'Amsterdam, Charles University), centres de recherche (CNRS, Fraunhofer Institut, Innovate UK) et grandes entreprises (Microsoft, Novartis). Le réseau informe ses membres sur les évolutions des politiques et financements européens en R&I, favorise leur mise en réseau via des événements à Bruxelles et offre des opportunités de visibilité pour leurs activités. Grand Est-Europe a rejoint Science|Business le 1er décembre 2025, et son équipe coordonnera cette adhésion avec ses membres pour leur permettre de tirer pleinement parti des échanges et réflexions proposés par le réseau.

NOS CANAUX D'INFORMATION

La Semaine en Bref - du 13 au 17 octobre 2025

Voir la version en ligne

Si vous constatez des problèmes de redirection des liens, ceci peut être dû à votre messagerie. Vous pouvez contourner le problème en cliquant sur « Voir la version en ligne » en haut à droite.

NOTE

Semaine des régions et des villes : plaidoyer pour la cohésion

La Semaine européenne des régions et des villes (#EURegionsWeek) s'est ouverte lundi 13 octobre [illegible] elles. [illegible] slogan [illegible] *[illegible]ner [illegible]n, [illegible]ble »*. [illegible]anisée [illegible] **[illegible]mmission européenne** [illegible] **le Comité européen des régions** (C[illegible] cette [illegible]ation an[illegible]le est [illegible]venue [illegible]es a[illegible]fes le p[illegible] **gra[illegible]ez-vous** [illegible] **[illegible]onsac[illegible] développement régional et local**. Depu[illegible] [illegible]e éd[illegible]n en [illegible]03, e[illegible] réunit ch[illegible]que a[illegible] **[illegible]s de 10[illegible]00 parti[illegible]ants et un millier d'intervenants** venus partager leurs expériences, débattre des politiques publiques européennes et renforcer les liens entre les territoires. L'édition 2025 intervient à un **moment décisif pour l'avenir de la politique de cohésion**, alors que s'ouvrent les discussions sur le **prochain cadre financier pluriannuel (CFP) 2028-2034**. La proposition de la Commission de regrouper tous les programmes européens existants (financements, projets ou aides relevant de la politique de cohésion) en un seul plan national par pays suscite des inquiétudes : plusieurs responsables locaux y voient un risque de **centralisation** accrue, qui pourrait **affaiblir le lien direct entre l'Union et ses territoires** et remettre en question la gouvernance partagée qui fonde la cohésion européenne.

C'est dans ce contexte que le CdR a publié, à l'occasion de l'ouverture de la Semaine, la **sixième édition du rapport annuel sur l'état des régions et des villes dans l'Union européenne**. Ce rapport constitue un **outil d'analyse et d'alerte**, offrant une vue d'ensemble des défis économiques, sociaux et environnementaux auxquels les territoires doivent faire face, ainsi que des tendances émergentes qui influenceront les années à venir.

Présentant le rapport, la présidente du CdR, **Kata Tüttő**, a souligné qu'il « montre les points de douleur et de pression de nos citoyens et de nos territoires, mais aussi leur ambition, leur créativité et leur capacité d'innovation ». Elle a rappelé que la **politique de cohésion** demeure « l'outil le plus

NOS CANAUX D'INFORMATION

SITE INTERNET

Un portail d'information sur l'actualité des projets européens, à destination du grand public intéressé par les relations entre le Grand Est et l'Europe, regroupant les événements à venir, les consultations, ainsi que les principales initiatives des adhérents au collectif.

RÉSEAUX SOCIAUX

GRAND EST-EUROPE

Publications régulières sur LinkedIn présentant les actualités du collectif et les projets de ses membres.
3587 abonnés au 31 décembre 2025.

@GRANDEST.EU

Dans le même esprit que LinkedIn : présentation de l'actualité du collectif et des projets de ses membres.
230 abonnés au 31 décembre 2025.

NOS LETTRES D'INFORMATION

"LA SEMAINE EN BREF" :

Un outil de synthèse et d'analyse hebdomadaire de l'actualité européenne rédigé par toute l'équipe. Tous les agents et élus des organisations adhérentes peuvent s'y abonner.

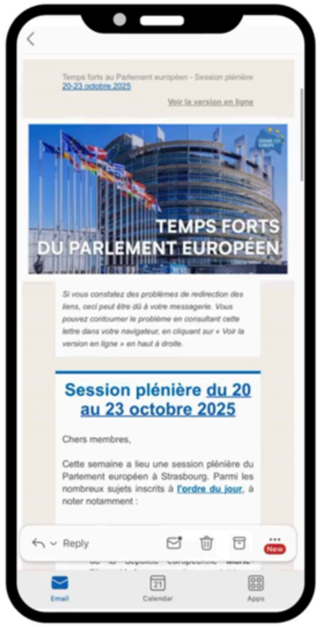

"TEMPS FORTS DU PARLEMENT EUROPÉEN" :

Au début de chaque semaine de plénière du Parlement européen à Strasbourg, un condensé des sujets à suivre est envoyé. Tous les agents et élus des organisations adhérentes peuvent s'y abonner.

LETTRE D'INFORMATION "L'EUROPE EN PROJETS" :

Une publication bimestrielle présentant les projets, événements et appels à projets européens concernant le Grand Est, avec une valorisation des initiatives portées par les membres et partenaires associés, à destination du grand public.

PAROLES DE MEMBRES

"Nous souhaiterions vous remercier, ainsi qu'à toute l'équipe de Grand Est-Europe, pour l'organisation de ce week-end citoyenneté parfaitement réussie. Les jeunes élus de la Haute-Marne ont beaucoup apprécié toutes les visites, les moments passés à l'auberge et, plus particulièrement, les échanges avec Mme Sander et Mme Keller, très inspirants. Merci pour votre engagement, votre investissement et votre disponibilité !"

"Merci d'être toujours aussi bien en veille sur nos sujets 😊"

"Encore merci à GEE pour ces 2 jours de formation, c'était « topissime » !!!"

"Vous trouverez ci-joint le formulaire d'évaluation pour la formation Grant-Est Europe le 27 et 28 mars 2025. Je vous remercie pour votre travail et pour avoir facilité cette formation que j'ai trouvée à la fois utile et facile à suivre."

"Merci pour ce webinaire accessible et dynamique"

"Un grand merci de nous aider à y voir plus clair sur les grandes manœuvres en cours, et qui vont conditionner les prochaines stratégies et actions (et budgets) régionales !"

"En attendant, je souhaite à l'ensemble des équipes de GEE de très bonnes vacances. Merci pour tout ce que vous faites, c'est vraiment indispensable et criant de professionnalisme."

"J'ai le plaisir de t'informer que nous avons déposé aujourd'hui la candidature et je tiens à te remercier pour le bon coup de pouce que tu nous as donné au début de notre recherche de partenaires."

"J'ai eu un mail ce matin de la personne qui nous avait sollicités pour l'appel à projet Interreg Alpine Space . Ils n'ont pas réussi à consolider le consortium, et donc ils ne répondront pas à l'appel à projet pour cette fois. Vous aviez vu juste ! Un grand merci pour vos conseils !"